華字日報

交通銀行廣告

本銀行設立於前清光緒年間迄今十餘年……

總行 北京

分行 （京兆區域）北京 天津 ……

中華國寶銀行告白

香港華商銀行有限公司廣告

荷蘭小公銀行

本行自壹仟捌佰……伍仟萬盾另致餘……於香港 上海……

息價列左

壹年四厘半

六個月四厘

香港

孔華孫 脚氣 肚痛 靈丹

確有（每大罐……） 功力（每罐弍毛）

壬戌年伍月初捌日

昭隆泰

香港中環德輔道廿八號昭隆泰啓

聲明告白

敬啓者本行各號等於庚申年……

香港大新街……

壬戌年閏五月初四日

暹羅綢發客告白

啓者茲本號有暹羅綢……

本堂始創婦科萬應丸

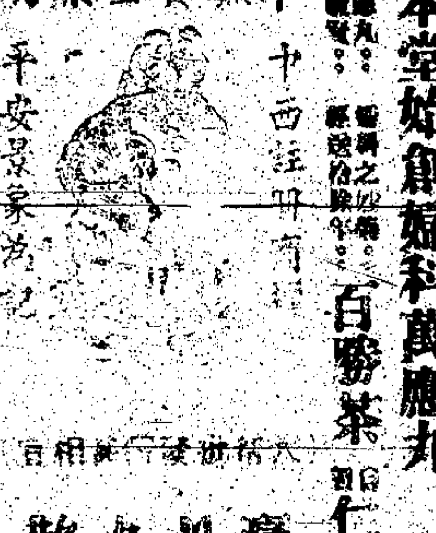

白鳳茶 百勝茶 仁丹

廣州……吉星里 萬應丸

壬戌年正月初六 香港……

中華民國九月廿六日

正金銀行告白

敬啓者本銀行設立在日本橫濱創自西曆一千八百……

資本金壹百兆元 正副日金九……

在日本東京神戶大阪……

香港正金銀行……

香港上海滙豐銀行告白

茲將香港本行附貯息列左

……週息弍厘半算

六個月期週息叁厘半算

拾弍個月期週息四厘算

CHINESE MAIL
WELLINGTON STREET, HONGKONG, CHINA
Cable Address: WAHTSZPO
Telephone No. 227 P. O. Box No. 100
No. 18437 4 JULY 1922

印刷所在威靈頓街門牌第五號
（由必列者士街上轉右邊第弍間）
（電話第弍七弍號）（信箱壹百號）
（新聞紙第壹萬八千四百三十七號）

本報代理掛號處

本港

週年港銀十弍元

每月銀壹元

省澳 週年港毫十弍元

每月港銀一元

外洋 每年郵費……

閏月報費照加

（星房盧鼎停印）

（督印人何福昌）

荷蘭小公銀行

啓者本銀行創自壹千八百二十四年茲將本年三月壹號開設本港……

臺灣銀行告白

香港廣東銀行有限公司廣告

本銀行開辦拾有餘年……上海支行在四川路……

青州英坭有限公司廣告

超等砵倫英坭……

徐善亭牙科館

……港……門牌十四

自來血總發行所上海五洲大藥房

經售處 香港……五洲大藥房

背痛

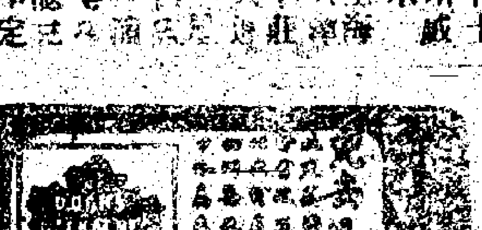

兜安氏祕製保腎丸

背痛 風濕 水腫 膀胱炎 小便 諸疾 等大效

各西藥房均有出售每樽……

上海兜安氏西藥公司啓

羅士露補腎丸

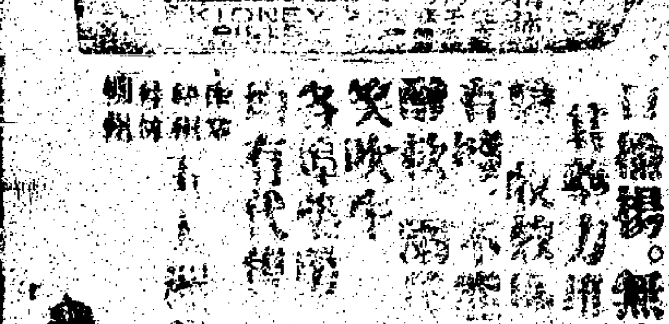

總發行香港永樂街昌西藥行

打 滅 蟲 丸

……德國……

各大藥房均有發售

發 日 大減價

麗華公司啟事

新到特式通地時花夏季絲髮綉花裙紗雲光綢條裙紗綉花紗通花白竹紗絲間竹紗閃條白竹紗等貨式精美價格相宜 請君賜顧 請留意焉

麗華公司啓

專賣名家正字歸丸散膏丹著名西藥自製各種[illegible]

舖在上環電車路

名園大觀

初十晚演 打劫陰司路 生鬼昌 靚文仔 審子龍 大卓 背玉麟 少白榮 靚標 首本

出頭 棺裡反逃生

初九初十拾壹連晚演放地花

鄧廣華特色煙花

每晚由七點起放至十點止

本園地方寬敞隨時租借文明結婚各界茶會酒菜茶點更常美備 諸君垂顧格外從廉 每晚五點鐘起有電車由上環街市直到本園門口候至完場另常備有自由電車以應諸君租賃此佈

壬戌年閏伍月初十日 名園主人謹啓

承股告白

敬者德輔道西忠正街廿式號門牌萬隆生記花生舖原日司徒毅敏與司徒[illegible]占有股份今他將所占之股份退出與萬隆生記公盤承受經手五月初拾日將各數目核算清楚司徒毅敏司徒[illegible]所占之股本與盈利亦經是日交回他式人親手收回日後萬隆生記生意興隆與用萬隆生記名字所做落之生意等概與退股人無涉此佈

壬戌年閏五月初四日

東園合記枝店

(飯上全餐列)

精究特色西餐西餅唐洋美酒 又伍月初十日

一 [illegible] 五十吉拾款

二 [illegible]

三 [illegible]

四 [illegible]

七生菜

入架啡晚茶

正舖在中環德輔道門牌五十五號 電話一二九五

枝店在上環大馬路門牌三百六十八號 電話式九四三

(每位七毫)

護須知

Save Your Eyes

敝行專配各種科學眼鏡片廿有餘載誠爲本港最著名字號久蒙有英國光學專家林拜耶士君駐任配鏡 黎善賜君副之所製各種眼鏡 西諸美女如蒙賜顧留意無任歡迎 各界士惠顧幸 本行設在大馬路拾二號(電話式式〇叁)

美國 明晶洋行謹啓

廣華醫院施醫勸捐告白

敬者油蔴地廣華醫院 新界求醫者日益增多 惟病外到求診者西醫並贈醫贈藥中醫則贈醫而不贈藥此舉常爲抱憾前月有壹婦人慨然用何名氏捐出銀四萬元爲該院施贈中藥之用 計算該項經費[illegible]得拾餘萬元基本金恐不能維持久遠 然以一婦人而捐出鉅款以爲之倡實所罕有 昨敝院紳會公議沿門勸捐以成美舉 惟本港地方遼闊股戶衆多誠恐勸捐不能遍及 如有熱心捐助者請賜交敝院帳房取回收條存據 俾得詳列第一次捐款列左 仁人義士解囊佽助

簡氏 簡孔昭 以上每捐壹千元 李瑞琴 捐五百元 杜裕榮堂 捐式百元 此次共捐銀式千七百元 連上合另捐得銀四萬四千四百五拾元正

壬戌年閏五月初八日 東華醫院謹啓

醫痔聖

敝人患痔垂廿餘年備嘗苦楚非常嚴重 介紹者祇十六甫陳彥先生用特殊新法注射 用刀割毫無痛苦行動如常 自然枯落痊愈 先生畢業於日本東京帝國醫科大學及東洋肛門醫院專門痔科 經驗宏富誠醫中聖手也 特登報鳴謝並告世之同病者

和昌金舖區秩生啓 壬戌年閏五月初 日

本行始創於民國[illegible]在港經營驗眼配鏡[illegible] 諸君光顧[illegible]

遷行告白

本行定於六月叁拾號遷往皇后大道中四號中國銀行叁樓照常營業 諸君賜顧請移玉步

一九式二年六月廿三號 [illegible]洋行啓

新到大帮花旗T嘜紅銅磚發售

本號有大帮花旗各色珠皮白底皮及各種皮料價宜貨靚勿失良機 發售處干諾道西三拾四號順利源舍山莊(電話三二三二)

壬戌年閏五月初三日

廣州藥王廟 果濤和尚抵港

寓南京酒店七號房此佈 牙醫潘耀東謹白

壬戌年閏五月初六日

利發新航綿出世

經巴拿馬河 往紐約 亞灣 巴拿馬 等埠 搭客 付貨者注意

啓者本公司因鑒於亞洲來往輪運不便故特派新船四船往巴拿馬及紐約搭客附貨最爲利便 船來往紐約及南美洲等埠快捷 船期[illegible] 諸君光顧請移玉至德輔道中式拾六號照隆泰樓面 無任歡迎 電話叁式[illegible]

民茂船陸月初五日由港開行

紐約中美輪船公司謹啓

萬壽堂參茸白鳳丸

羅澤禮 抜毒白花膏 生肌琥珀膏

萬靈參茸培元[illegible]丸

澳門德發代理 香港中環[illegible]街拾壹號

太平戲院

廣永和男女游藝大集會技擊幻術戲

高陞戲院

廣聚康年第壹班 閏五月初十日

九如坊新戲院

廣聚華年第一班 閏五月初十日 日演 孔明借箭

先嚴煜南府君[illegible] 謝 壬戌年閏五月初九日

先兄佩芷府君于夏歷閏五月初五日出殯荷蒙[illegible] 謝 壬戌年閏五月初十日 期服弟許少榮泣淚稽顙

敬者本行採辦中國各種土產兼辦外國洋貨 聘得周君昭岳担任辦事 諸君惠顧請與周君昭岳接洽或與潘君植文面商無任歡迎 本行設香港雪廠街太子行內[illegible]樓 電話式六五八

壬戌年閏五月初九日 禮豐洋行謹告

安泉園飲冰室開市

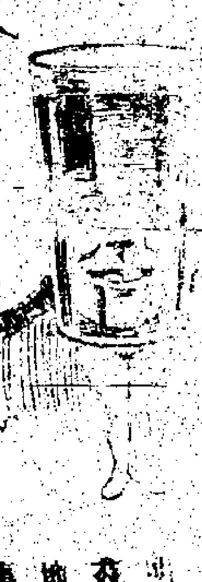

請看此君 乃冰雪聰 明之人處 炎脉大雪 地何等樂 事賞心

日長如少年 渴燥苦煎

特闢清涼境其中別有天

本公司飲冰室仿照美國新式建築 其中瀑[illegible] 機製冷風 [illegible]常電風扇低[illegible]五度有 [illegible]稱清凉世界爲港中向所未有之佳境 已開始營業 [illegible]

安樂園有限公司披露

本號影相歐美名聞 材料充足 款式新雜 陰消宜 影神畢肖 衣服備刊 中西式品 [illegible]期限

太白樓游樂場

請觀奇異怪人 今由北[illegible]到奇苗毛怪人身高四尺餘頭面耳目口鼻各[illegible]遍生黃毛長至數寸 未知是猿狸種抑或狐狸化身 誠世界僅見[illegible]類博物[illegible]快來快來 諸君欲研究人

本苑[illegible]開演 波士[illegible]催眠大幻術戲

本院西鳳特聘 著名[illegible]角[illegible]曲助興

財政部通告

爲通告事查民國七年短期公債第九次還本抽籤[illegible]

論說

粵難未已 (靜觀)

現二千[illegible]粵人之渴望和平。而廣九鐵路又忽被攻擊毀斷。且長洲附近。聞已有戰事發生。粵人[illegible]魏邦平所謂雙方已趨向和平。不若日前之各走極端云云。(省報載魏邦平往石龍與陳炯明會商旋復往黃埔見孫文此係魏對各界談話者)實不過一種希冀之詞。粵局前途。不尚知到何田地步也。吾人平情論事。此次粵中政變。姑無論是非若何。然雙方果爲大局着想。粵受偉人之賜。已不可謂不少。民今勞止。迄可小休。豈眞欲必完全糜爛[illegible]孫氏亦不當膠執成己。下野宣言。既已息兵在彼。亦詎容食言而肥。今魏邦平與各界各團體。既力任調停。而黎元洪亦經有派員歡迎孫氏入京[illegible]之說。(曾見報載)天下事可了則了。又何苦必違背民意若是也。抑現陳炯明已宣言完全下野。省中各界。亦已停止其歡迎陳炯明回省之舉。(因各界代表調孫時孫曾有此警告)是孫氏主張。已佔勝利。黃埔方面。果不積極備戰。則魏邦平自可担任省長。(魏之不願担任者因局面未定恐尚有戰事發生耳)且雙方未能以誠相見亦白未便[illegible]秩序自可剋日恢復。孫氏果[illegible]

本報特電

有[illegible]提條件。可以實議商。況章太炎曾懸偕昨方電請孫氏赴滬。持章嘗現聯省自治之動運。孫論赴京赴滬。皆不愚無活動機會。更何必戀戀廣州。倘如是也。則粵事解決。[illegible]能須知國民心理。曾趨統一。[illegible]護法政府如章太炎一派。現亦承認法統恢復。公道自在人心。倒行逆施。知者[illegible]必打倒陳炯明始快。(孫對各代表言爲是言)是爲私而爲公。爲個人而爲大局。衝突出兵。何時始了。是則非吾人之所敢知也。總之衝突愈易。吾民其魚。[illegible]尚無以名之。名之日粵難未[illegible]

七月二日上午 北京特電

●顏惠慶無補充閣員意。已派人赴保洛[illegible]

●吳景濂[illegible]歐陽榮之赴粵。

●唐紹儀來京[illegible]備正式組閣。

●湘趙恒惕[illegible]陳炯明 滇唐繼堯聯[illegible]張聯省自治。

●徐[illegible]保定[illegible]表示直派如贊成唐繼堯聯省自治。即可讓步

(下午三點半鐘發到)

同日[illegible]十一點四十五分鐘上海特電

●黎[illegible]擬請孫傳芳任步軍統領兼備戍[illegible]令。已由吳佩孚電徵孫[illegible]已允。并欲率第二師同行

●黎元洪有派員赴陝 召陳樹藩入京 將軍府供職說。

●蕭耀南調張允明第五旅赴襄陽一帶 協助防範豫匪。

●聞吳佩孚[illegible]午由保定回洛陽 先到開封與馮玉祥商收東豫事 并避干涉

●曹銳意欲避各方干涉。擬以第三師爲模範軍 又派兵守護國會 [illegible]院[illegible]陳述代吳佩孚赴湘。列席岳州撤防會議。請由財部迅撥兵費廿萬。

●聞任海寰爲魯省議會。呈請任熊炳琦爲魯省長。

●國務院電齊燮元。否認恢復上海護軍使 請轉何豐林。

(同日上午九點五十分鐘上海特電)

●一日閣議 通過市自治制第三十六條修正案。財政請提議辦事章程 全國財權討論會章程。徐洪補交通次長。柏森任[illegible]

[illegible]監制委員長

[illegible]粵軍函告定期收復長洲

[illegible]省城現狀彙誌 (本報專訪)

[illegible]械因即派船兩艘赴該處將該軍截同黃埔以增[illegible]

爲吉祥火柴廠徵聯發獎廣告

吉祥特徵長聯兩幅[illegible]定於閏五月初九日起[illegible]

報界公社啓事

公啓者現報界公社[illegible]警備暫由各報分別主[illegible]

每晚由七點起放至十點止
本園地方寬敞隨時租借文明結婚各界茶會酒菓茶點更常美備　諸君垂顧格外從廉每晚五點鐘起有電車由上環街市直到本園門口候至完塲另常備有自由電車以應諸君租賃此佈
壬戌年又伍月初十日　名園主人謹啓

承股告白
敬者德輔道西忠正街廿弍號門牌萬隆生記花生舖原日司徒發敏與司徒仕翁占有股份今他將所占之股份退出與萬隆生記公盤承受經于五月初拾日將各數目核算清楚司徒發敏司徒仕翁所占之股本與盈利亦經是日交回他式人親手收囘日後萬隆生記生意興隆與用萬隆生記名字所做落之生意等概與退股人無涉此佈
壬戌年閏五月初四日

在賬副委員長

●聞黎元洪頒惠慶以陳烱明與湘滇川各省。皆堅持聯省自治。現擬改變方針。召集各省代表會議。協商統一。

●一日閣議。總理交際費月一千五百元。總長千元。代理部務次長五百元。已交財部撥發。

●聞吳佩孚到洛陽。擬召馮玉祥暨孫傳芳王承斌張福來蕭耀南等代表。協商時局。發表主張。仍有請裁巡閱使督軍之議。亦維持現閣。不問曹錕同意與否。勢在必行。

●聞王承斌以曹銳在直省長任內。虧挪公款四十餘兆。已向曹錕吳佩孚表示不敢担任。

●一日留滬某派議員五十八人會議。決一發宣言。（一）否認恢復法統（二）討陳烱明。（四）粵來議員報告被難情形。（五）組法統維持會。

●奉天省長王永江。近忽託父病爲名。（上月）二十日挈眷還里。聞此行與奉省前途。將有影響。

●黎元洪夫人二日由津晉京。定二日招宴外交團眷屬。

●國務院電韓國鈞入京。商赴蘇省長任事。

粵省新聞

路透社電

十八日壹號北京電　自治研究會昨日發電通告謂吳佩孚已將改府鐵路四條抵押大宗外債而財政總長董康及顧維鈞均贊助此借款等語但官界紹請路透社宣佈此說係全不確顧維鈞董康亦皆極力否認

●式號漢口電　駐漢日本軍隊今午乘艦開往[illegible]離漢各界歡送極爲鬧熱

香山亂事要聞（本報[illegible]）

香山戰事經已於昨日傳畢茲再將原稿錄之（前山電訊）茲與廠長陳永善[illegible]令赴香山亂事[illegible]由竹排隊而石岐[illegible]計劃分攻小欖一路由[illegible]擔任陸鎮一路由陳[illegible]任東鎮一路由[illegible]水[illegible]安擔任陳永善等部昨日在金鐘而與吳鐵城所部約二百人及民軍約七百人激戰五小時用砲兵掩護步兵登陸衛鋒即[illegible]游擊隊及民軍完全擊散斃民軍六十餘人奪獲土炮兩門長槍百餘桿陳部兵士傷五名即晚陳部隊進駐石岐城外會同寶帶所部今早（三號）抵岐城維持地方安寧吳鐵城已逃香山完全由陳永善收復

粵軍函告定期收復長洲砲台（本報專訪）

昨一日粵軍總指揮葉舉函知海軍總長湯廷光謂限於廿四小時內收復長洲砲台請通令海軍勿生誤會等語市民聆此消息又復驚恐多即搬遷而商務益形冷落一時影響所及商店又復閉門如故而各界和平維持會即開緊急大會（其會議情形另錄）湯廷光亦即覆函葉舉略謂放行米石已准折銀抵餉煤炭現交涉中若果相煎過迫則恐生變云云因此對收復長洲砲台舉遂緩進行然市民已受驚不淺聞其急切收復長洲砲台原因蓋係文電駐軍艦於附近一帶招募民軍欲圖攻省城葉氏認爲妨害治安且恐其勢蔓延故此急於收復現雖因湯函請暫緩然以爲艦既擔復虎門要塞各台獨無功故決暫任事定後將該台交還一節已見前報葉當時答允決不從事派軍隊往搶奪該台併聞吳禮[illegible]宜謀搶長洲砲台致再起誤會紛擾并械甚多故議會之心尤亟該處或致再生戰事亦未可知也

●各界請粵軍緩收長洲砲台（本報專訪）

各界和平維持會因葉舉急速收復長洲砲台誠恐孫文因此又復率軍艦砲擊省城糜爛地方特開緊急會議是日各界代表赴會者大約四十餘人李芝畦主席宣佈開會理由並謂葉總指揮之急於收復長洲砲台皆因未有省長不能調和故此生出種種誤會我們當先舉定省長則其他可依序解決云云於是衆皆認爲合理一致贊同並擬與湯廷光爲省長經由表決通過旋由某代表謂現在政府各會各方面均推舉魏邦平似此則仍先徵求魏之意思然後再行於是又復變更與彼等之意見有分歧且恐湯氏未必允任不若調擬即往魏宅謁見面決此事隨後探悉計魏於是日已赴石龍不能即回探知其意因此推湯之衆亦不能立時確定遂散會而對於閉會本意即經未聞有若何辦法及後李芝畦黃鬻墉等往見各副議長孟飛談論後究以現時收復長洲之問題須即解決故即電致石龍陳烱明及魏邦平要求陳總指揮展期二四小時內收復長洲砲台人民驚恐請暫緩時日俾調入易於奔走

海軍決定開砲轟石垣（本報專訪）

[illegible]海軍[illegible]令溫樹德文[illegible]兼任海圻[illegible]兩艦長均決不附和孫[illegible]前報紙[illegible]動除如飛鷹艦長何瀚瀾及[illegible]撫艦長亦與[illegible]等表同[illegible]之思溫[illegible]陳烱明葉舉[illegible]或一萬或數千汝璧軍[illegible]某某各得[illegible]各[illegible]前報載各軍士[illegible]孫氏[illegible]全無此事惟孫逸仙[illegible]以此爲籠絡不知孫到時果有發給各軍士決以兩紙發月餉今月新餉准四號至六海圻海琛再查據深明海軍真相者言現各軍艦爲海圻海琛肇和三十要艦決不與孫餘如飛鷹艦長亦一律不肯附和所慮者則係日日在沙面外[illegible]三數艘北洋艦及海防司令部廣玉寶璧等艦只動軍士助彼而已又溫樹德除在沙面外時或落日起瀝永翔艦已決不到黃埔與孫晤面

香港新聞

西報訪員與孫文之談話

士蔑西報訪員前星期六下午往永豐艦謁孫逸仙叩以對於時局之意見孫答謂事機若是已至生命不顧退讓於叛逆之下訪員問彼傳言敗數百萬元乃孫休戰之説確否孫答謂予必致何爲當黎元洪入京復任總統時予曾向各國表宣言無論此後事變如何予必堅持自信載之條件予現時已在危急之際訪員又問丁此危機仍守緘默所以故孫答謂彼等不能轉移其命運雖千涉亦無用反多受困云訪員問各大艦之艦員登陸而去久不返艦其理由何在孫答言彼等不欲於戰爭中被俘耳訪員復問及葉舉將軍甚欲與孫直接談判以解決時局孫答曰予不願與叛員談判云云訪員與孫晤談在永豐艦惟係對訪員謂彼之大本營實在海圻艦據云我輩現在此間爲軍不敢進攻味者此後之軍事將由海軍首先發難者也云又有消息料海軍可隨時進攻之說云

西報所記之廣州要訊

士蔑西報載昨日羊城訪函稱陳烱明仙對於近日兵爭之事表示抱歉請孫逸仙孫亦有願和之表示并第一級辦法將令葉舉退電承認以武力劫奪政府之非法陳烱明孫氏與粵國方面洽商之調停大維手城內美孚代表來往訪孫氏之時魏邦平於前星期[illegible]葉舉曾言此次變故與[illegible]車陂站路軌昨夜[illegible]點鐘爲民軍炸毀交通暫時停止以待車路之修理魏邦平星期六日往石龍携有孫面陳提出之和議條件探悉此事[illegible]不[illegible]譬如孫氏答覆省議會居間調停以免再有[illegible]惟孫氏則飭所部已各艦準備行動現黃埔嚴守中立北洋艦隊議後孫氏當日已派人答覆[illegible]嚴所有船艦經過皆須搜查如不遵命則[illegible]擊昨星期六日下午四點半左右有飛機一架飛繞城上不料未幾因有未妥折落落而降下水面船艦有飛機中又星期日[illegible]函言聞孫有報號邦平之軍有一部份經在[illegible]

省城現狀彙誌（本報專訪）

連日省中各店鋪仍然大多數係關閉門戶停止營業究其原因則以省中搶劫案至今仍續有發生前日凌晨有魚販六十餘人挑擔赴西魚欄被一般強徒攔截口稱要靈數掏往當夫役各魚販大懼卒每人給以二元始肯放行有一路同被扣留惟囊空無錢祇有銅仙六枚亦被搜去又昨一號午下九甫有一穿長衣者經此忽被強徒數人指爲偵探亦被搜掠一番而去此種借端搜掠之事層出疊見故商民仍甚驚疑又昨一號有省議會某議員行經惠愛馬路某處亦被搜掠去一軟帽某當以係議員亦曾[illegible]議員返省議會之僚人屬不成世界而黃埔海軍軍艦孫氏附未降去更恐再有戰事發生以故各商店均不敢開門營業廿九號午東堤一帶地方忽然特別戒嚴戒嚴現查實係因出于誤會緣是日魏部軍隊由龍塘移防出駐梧州所移防軍隊亦沿途派出步哨已布滿廣九路附近即是日洪師長兆麟又由石龍來省該部軍隊特派大隊在車站候接洪部全副武裝魏部見該部武裝來疑有別種亦急行告知已各部軍一律武裝登岸大衆皆因誤會而生戒備及俄頃彼此知情即互道歉然孫文千先一夕派人往搶虎門各砲台失敗而返省中故因此特加戒嚴未知是否

伍老博士降乩之見聞（專訪）

日來中國紛紛擾擾海軍因即派船兩艘赴該處將敵軍截回黃埔以增力云

伍老博士秩庸近歲致力于靈魂學說專事起後之研究亦頗有得於杜門研究靈魂學爲言此老死後靈魂或尚依依于粵地亦意中事也有夏君者亦信伍博士靈魂與老博士志趣相近昨在本港乎北中某樓與二三同侶爲扶乩之事降壇者即爲伍老博士乩筆初寫中國字而甚遲滯夏君請寫伍老博士精西文可否以西文見示乩筆遂以西文日博士精西文著也座中二三同侶爲夏君之子寫伍老博士乩筆疾如風而手操西文者爲粵君之轉譯人以示西人之譯語如下（問）博士魂靈現在何處（答）此時尚行動自由（問）將來定入天堂否（答）尚不可知（問）有無法子可以必登天堂（答）靈魂在世時陽世絕無通融餘地（問）然則亦可求（答）求夏先生代我設法夏云我爲家代何如（答）何以不欲言（問）孫中山先生近狀若何孫中山大難去廣州時座中忽有人問得不士大辨中亂事疾書西文數子大意謂汝問何（問）何如佛仙如何此眞多謝夏先生（問）專局（答）孫中山木難去廣州時座中忽有人問得不敬夏君急解釋而乩筆亦停云按此爲記者親聞於曾在座諸人之言亦深信夏君會嗣爲未嘗習西文而且扶乩時乃[illegible]斜十運筆如飛是誠可異然近日歸亡之術且似爲可供研究之一種科學此等事亦非今始[illegible]見究因誌之以質諸識靈魂學者

廣告

啟者本行常有鮮花布花出售凡各色新有花樣式合餘式之不久變原而散其尚能購欵凡新到貨賤銷售迎賓各光顧請看見認真便由本號此佈
壬戌年又五月　　號啓

新劇注意

啟者寄本班是次列演出名伶優秀凡大受歡迎各新劇大是演佈景燦爛服裝華麗燈光新奇變化莫測人手編排所有戲本皆日本最新名劇...
壬戌年[illegible]

西關慶雲[illegible]館

[illegible]

通知
啟者本號開設多年生意興隆...各界欲購者請光顧...
壬戌年閏五月初九日

總經理　陳廉伯
副經理　[illegible]
董事　簡照南　陳廉仲　簡英甫　陳麗泉　簡照南　黎群徵　黎雪甫
監察人　招德爾　黃培華
中華民國十一年六月廿一日

地利礦務股份有限公司按額募股廣告

本公司開採狗牙洞鐵礦在廣東乳源縣湖南宜章縣交界處[illegible]本公司附設鐵路年內即可通[illegible]礦質尤爲優良[illegible]廣集股本弍百萬元以竟全功[illegible]招集股本每股[illegible]元於本年新曆六月拾五日開收[illegible]。恐股額無多[illegible]欲購從速。

（廣州市楊仁里）（廣州西濠口[illegible]洋兄[illegible]烟草[illegible]司公[illegible]樓）（上海）（石勒）（沙面）

###世風難返相見恨晚

弟前患頭痛骨熱及寒因皮膚病及內熱不退外寒內熱頭痛心煩[illegible]連服藥劑無效幸得先生診視[illegible]服藥數劑病已痊愈[illegible]。
壬戌年[illegible]月初[illegible]日

民國十一年六月十九號
本港[illegible]

###苦海慈航

病者氣體[illegible]失病不[illegible]求之[illegible]航[illegible]在...梁君健生...

台山人注意

公啓者本邑此次水災比前尤甚[illegible]於本月初[illegible]日在本會開會[illegible]特此通告請[illegible]屆時蒞臨[illegible]台山商會司理[illegible]
壬戌年閏五月初五日

報界公社啓事

公啓者現報界公社主[illegible]籌備[illegible]由各報分擔[illegible]任七月九號起至十七月九號止[illegible]各界如有要件請交該報接收爲盼
民國十一年七月[illegible]日　香港報界公社啓

###爲吉祥火柴廠徵聯發奬廣告

吉祥火柴廠徵聯發送六月日限壹月內清發凡在香港發送吉祥火柴各處者請攜收條及書明每日由上午十壹點至下午四點止請依時到領爲幸
壬戌年又五月初九日　麥祉猷啓

陳秉初醫生

羊城名醫也其於白喉一科獨稱妙手至於內外婦兒各科俱有心得邀請陳先生施治之後病者莫不稱頌感謝...寓永樂東街壹百四拾九號弍樓
壬戌年又五月初九日　李[illegible]頌

退承廣告

啟者香港油蔴地廟街壹百五拾壹號遠來酒莊今將該莊舖底傢俬生財貨物等項全盤頂與大康公司承受...此佈
壬戌年又五月初七　承頂舖人大康公司　退出舖人陳啓章全啓

###太平戲院

演永和男女游藝大集會技擊幻術戲
本院電話一八七一

高陞戲院

演周康年第[illegible]班　閏五月初十日

九如坊新戲院

演祝華年第一班　閏五月初十日

東園合記枝店（全餐列）
[illegible]
正舖在中環德輔道門牌五十五號　電話一二九五
枝店在上環大馬路門牌三百六十八號　電話式九四三

萬年堂　參茸白鳳丸　羅澤禮　生肌琥珀膏　拔毒白花膏
澳門總代理　香港中環閣麟街拾壹號

須知
女如蒙惠顧幸新留意無任歡迎　行設在大馬路拾二號（電話式式〇壹）
美商明晶洋行謹啓

民茂船陸月初五日由港開行
中美輪船公司謹啓

謝
世...
壬戌年又五月初九日

三十六條修正案。財政討論會辦事章程。全國財權通過。徐洪補交通次長。柏森任...

孔華孫 脚氣肚痛靈丹

確有功力（每大樽[illegible]每小樽弍毛）

[illegible]

壬戌年伍月初捌日

老舖省城舊豆欄孔國灣堂啓

屈臣氏藥房

龍馬寶塔為記

樂到春回

別人不得冒效

敬驗柔著

●馳名妙藥

乳白鱉魚肝油

肥兒疳積花塔餅

百病通靈水

風濕各症藥水

暈浪平安丹

去滯消化樂水

山杜白毒藥丸

萬應屈臣丹

擅治各症藥水

本港上中環大馬路分局 油蔴地上海街[illegible]公司 灣仔大道東合益號 安堤岸上海藥房以及 南[illegible]廣記號 各省有代理處 各埠 香港干諾道中卅八號 電話弍千七三

愛蘭百利幷柳炒補柔粉

機器出售

[illegible]

壬戌年三月十弍日

中國土煤炭出售

[illegible]

天下馳名 武彝靈芝各色名種 可人茶莊 安溪一等鐵觀音 須防假冒

康年人壽燕梳有限公司 別廣告

[illegible]

張才漢文快字函授學社 招生班詩粵廣告

（泰州河南疏映）

[illegible]

啓（八林春聲）

生義劉房辦行洋利得謀 行約道打遮港香處售代

威林詩歌

本公司代理英國名廠

[illegible]

民國十年九月七日

陳李濟港棧廣告

本港南北行街添設一棧 門牌式拾號

[illegible]

文華印務公司

承印五彩石印中西書籍各種印件

[illegible]

火險 洋面燕梳 有限公司 告白

啓者本公司資本銀五拾萬元專保中外洋面各通商口岸來往輪船貨物無論遠近外埠及本港貨倉樓房屋宇傢私貨物[illegible]

[illegible]

壬戌年二月廿四日

永生有限公司

本公司由歐美辦到各式大小工字鐵陣 常有大帮現貨以便諸君採購價值相宜 總寫字樓在香港德輔道中一百零九至壹百壹拾壹號 電話弍弍弍七 永生有限公司謹啓

姚佐頡 白濁丸 洗射水

[illegible]

昭隆泰

本號專辦花旗皮箱[illegible]

香港中環德輔道廿六號昭隆泰啓

本報

每月銀壹元 本港週年十二元

[illegible]

荷蘭小公銀行

啓者本銀行創自一千八百二十四年茲將本年三月壹號開設本港銀行收足資本伸英金六百六十六萬六千六百六十六磅另餘積項二百[illegible]

香港廣東銀行有限公司廣告

本銀行開辦拾有餘年註冊資本英金[illegible]

青州英坭有限公司廣告

超等砵倫英坭價目

每[illegible]

民國拾壹年四月十[illegible]號 [illegible]公司啓

徐善亭牙科館

[illegible]

港中 門牌十四

果然入宿安眠 容顏肥胖

▲自來血

總發行所上海五洲大藥房

經售處 香港[illegible]五洲大藥房

[illegible]

上海四馬路五洲大藥房

鷓鴣老牌經驗良藥

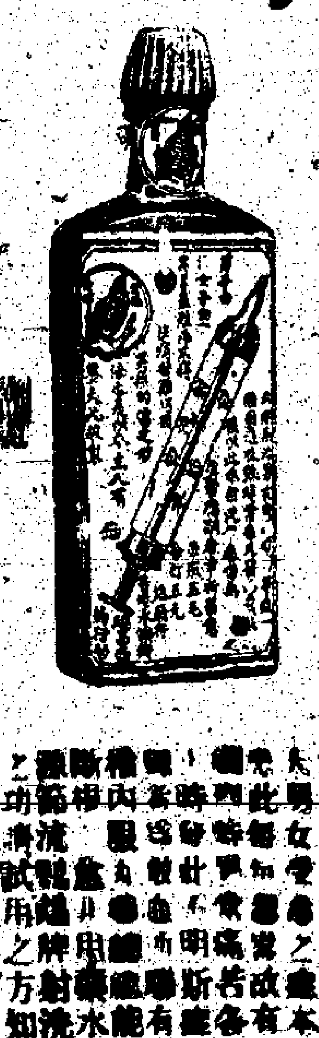

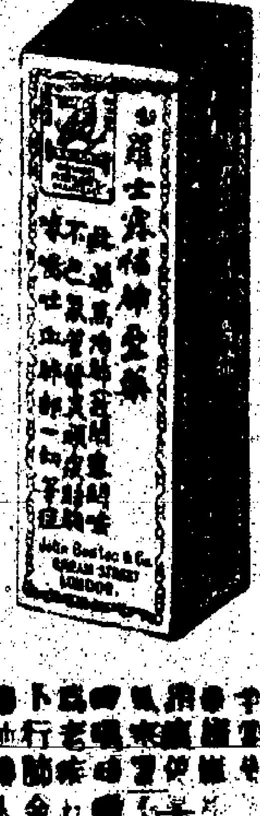

[illegible]

總發行香港永樂東街瑞昌西藥房均有代售

COLGATE'S

高路結

茄時咩花球香梘

茄時咩花球
香梘花香清
雅經久不變
尤能辟穢增
妍質料細潔
精良可愛梘
泡甚濃即使
幼嫩皮膚之
小孩用之亦
極相宜

高路結公司
英皇行

創自壹千八百零六年

總代理和記洋行

華字日報第二張

優勝劣敗天演公例商戰更宜力爭場勝中近優日對於貨物優劣加意分別本公司爲挽回利權前設廠織造多年所織線衫線襪久爲中外實識近蒙南洋勸業會獎名優等證書可知名不虛傳在歐美及本國紗廠定購上等原料務求織造

廣新織造廠啓

德源

專辦各國名廠顏料
八釐千片染料紙料
電器風扇像電
燈膽發行價格相宜

按譯華英文件

香港政府定章　分銷處　香港　澳門

保肺漿

八中寶

太和大藥房

世界人已著名之良藥

恒星

發行所上海中法大藥房
經理處香港永……

利寶火險實業公司自壹千八百三十八年建設垂今八十餘年
保本積金叁千萬元
賠償總額已達五千萬元
代理處聚璧洋行
香港皇后行四號四樓
諸尊顧請爲留意

肺癆病之勁敵

價格　每瓶二元　……

總發行所上海……中法大藥房

香港通濟隧谷公司

香安保險有限公司

本公司實備資本銀壹百萬員專保往來洋……

新血　科發

如何可身體堅強？
如何可身體充實？

……洋一元二角五分
……科發藥房

大醫士唐拾義咳丸

每瓶壹元　每打……

說叢

而稱之曰弟郎。儂不特自稱之曰弟郎……香姊吾妹。吾渾然稱之曰弟郎。加入盟團同心製侮。以同出險。諸姊妹於是云何。皆嗷然應曰諾。於是羅拜……焚香祝天。結爲異姓手足。……

龍山芳草錄（四八）

徐徐言曰。翁之病……所異無疑。然咒之效力。祇能使精神反常。不能使神經錯……

中外要聞

[illegible]

孫中山大人自述脫險經過（續）

[illegible]

本港新聞

[illegible]

獨步良藥

賴耀廷皮膚癬癩水

化毒白丸　除皮膚退熱

驚風散

香港賴耀廷啟

醫牙痛之明星盧雄一君

牙科盧雄一君寓

承股白

招租告白

聲明換商改標

新式大屋出賃

蘇杭街壹號玉三樓

電話一○○○

靈信隆大減價廿天

新式綢紗羅縐紗綾緞大平

時撥快來勿失

由月　日起至月　日止

先施

THE SINCERE CO. LTD. HONG KONG

上海天津漢口均設分行各埠均有代理

香港西環堅尼地城先施化粧品總廠啟

先施牌菓子露專取菓子之精華調製而成其味香甜其質鮮潔而尤以杏仁露爲最優出世以來凡經購服者均謂其功能潤肺止咳故不特適口且益於衛生也

每瓶大號六毫二號二毫半三號式毫半

玫瑰球盒爽身粉每盒五毫

此香粉擦身爽身其質潔白其氣馥郁出浴而後遍體輕勻清爽暢快無倫

小呂宋酒到港

壬戌年四月十九日

百代公司雙面唱片利便耐用演唱時調爲向所肖隨送戲攷

留聲機器配用石珠南北優伶特色班本光顧唱片分文不受

香港百代公司啟

粵聞

粵局和平解決之睇望（本報專訪）

自海陸軍籌約停戰後省中局面雖頗徙倚有截搶之事商店仍未盡復原狀即人民心理以爲海軍既肯顧念粵垣地方不肯使粵人有養虎自噬之嘆（海軍南來六年餉項均取給于粵不得謂非由粵人供給）則孫中山方面已未滅其戰爭之力粵軍亦只求孫肯下野亦必不爲已甚過於相逼殊海戰雲或將爲民氣所吹散則魏邦平對各社團談話亦有雙方已接近大局可和平解決之言（參觀第二張）而不知近數日內雙方實皆積極備戰與其謂爲大局可和平解決毋寧謂爲大局將以武力解決也孫氏以黃埔爲根據地四出招羅民軍除找隊到黃埔者已有數千人外其餘已紛紛在各屬起事而尤注意於新會順德香山欲先踞此數縣爲大本營而絕源之接濟一面又欲斷省城交通之路以絕粵軍之餉源［illegible］民軍［illegible］對於各輪渡［illegible］任其［illegible］則於省城與各屬交通誠受莫大影響也查香山一軍［illegible］一帶是［illegible］近虎門北獅［illegible］孫氏蓋欲謀通此路以爲黃埔大本營之犄角［illegible］濟也粵軍方面則知孫氏利用虎門之策又必先圖香山故一面先由陳德春担任江門鎭守使［illegible］民軍不得與新會民軍勾結一面派張其鍔［illegible］頭山［illegible］爲江門爲西江下游要衝［illegible］等處亦加兵防［illegible］

不回省後各軍仍請其竭力向雙方調處而雙方均積極備戰所謂和平解決效亦可覩恐終非口舌所能爲功（另接快信）昨夜省城居民當晚十點時聞東便砲聲發起旋即停止至兩點時又聞砲聲大作羣疑爲粵軍攻長洲砲台與孫軍戰至省垣堤方面連日均滿佈軍隊加緊戒嚴行人絕跡商居閉門云

省城與黃埔均大戒嚴（本報專訪）

昨一號晚省中又忽然大加戒嚴晚上自財政廳前以迄天字碼頭皆路絕行人不知何故附近商民皆大爲不安省垣不知何時方見太平也又聞黃埔海軍各艦現在日夜均入戒嚴狀態因有一種謠言謂被逐之閩籍各艦有擬再行攻取奪回之消息之故以故各艦戒嚴異常晚［illegible］仍然發探海燈云

魏邦平赴石龍前之言論（本報專訪）

魏邦平于昨一號乘廣九專車赴石龍謁見陳炯明聞魏於上車前［illegible］與省城商民［illegible］談及搶劫與聚賭兩事［illegible］秩序使商民樂業極力［illegible］至已發之北江軍隊應如何安頓亦應籌劃［illegible］

後即夕乘車返省所部軍官陳章甫等翌日謁魏探訪情形［illegible］決惟魏赴省長問題［illegible］

孫中山之說條件（本報專訪）

昨孫文對官吏言如陳炯明要說和亦有兩條件［illegible］云又孫氏現在黃埔及［illegible］洲各處大招［illegible］軍所有前之土匪一律受編現計各處報名者已有［illegible］之多各鄉紳民多半惕忿己紛紛［illegible］避［illegible］

炸車橋之隆然一聲

七月一日晚砲聲隆然起［illegible］黃埔方面發生戰事又吃驚［illegible］查悉因廣九路之車［illegible］火車鐵路被土匪埋藥炸［illegible］不能通行［illegible］因即飭工程緊築現始到昨下午照常開車矣（按此事係昨二號［illegible］）

省河之海幢寺

（專訪）河南海幢寺現由某旅部軍隊駐紮近日竟公然大開番攤［illegible］赴賭者［illegible］多［illegible］門外有軍隊守衛［illegible］

詳述各界勸魏邦平任省長情形

昨一日各界和平維持會假座廣濟醫院開會討論［illegible］

論維持粵局辦法

［illegible］維持粵局辦法以現在居民遷徙者固衆商店仍多不肯復業以致民更爲恐慌［illegible］不能免殊屬不解［illegible］

朝潮洶湧之潮勢

［illegible］

時事雜訊

［illegible］華僑赴古巴［illegible］

介紹醫

［illegible］

獨步良約

賴耀廷皮膚濕毒癬癩水

化毒白丸●除痰退熱驚風散

香港 賴耀廷啟

醫牙痛之明星 盧雄一君

介紹者 區樞初 許壽南 曾次彭 區愼初 同啟

牙科 盧雄一君寓 香港德輔道［illegible］七拾四號弍樓

電話 ［illegible］

招租告白

德輔道中式拾六號昭隆泰弍樓出賃［illegible］如有意欲租賃者請移玉面議此佈

民國十一年六月廿八日

聲明換商標

［illegible］

壬戌年四月拾二日

承股告白

［illegible］

壬戌年閏五月初四日

新式大屋出賃

［illegible］

刷港煤廣告

［illegible］

價廣告

［illegible］

國民商業儲蓄銀行

［illegible］

燈塔 商標的絲綢雨衣帽

［illegible］雨衣帽［illegible］

本港經銷處 先施公司 大新公司 永安公司［illegible］

華英教育代理物業銀両有限公司廣告

［illegible］

收買鎢礦廣告

［illegible］

遺失廣告

［illegible］

蔡和洋行告白

TRADE MARK　BRAND

［illegible］

黃愼堂 百年第一名家

［illegible］

曾伯濟咳嗽藥水專治

［illegible］

精華錄

新名辭　　老卿

有帽〔illegible〕舊鬼〔illegible〕諸緣大〔illegible〕今新名者〔illegible〕然〔illegible〕了〔illegible〕聲動誦。乃恍然大悟〔illegible〕拉西拉〔illegible〕奧妙〔illegible〕其文固未嘗易也〔illegible〕後乃改〔illegible〕體不過了。凡之字皆改爲的字。又加入無數日本譯語。如主觀的。客觀的。相對的。絕對的。積極的。消極的。可放的。不可能的〔illegible〕的之數。其文之篇幅亦大增。識者遂以爲新文〔illegible〕乃知今世風〔illegible〕然其認固未嘗易也。觀〔illegible〕類能運用一二。故北洋〔illegible〕統。舊名辭也。一變而爲法統。則新名辭也。督軍〔illegible〕古書中舊名辭。一變而爲省〔illegible〕後督辦。則新名辭也。割據藩鎭。舊名辭也。類多陳腐。今人不喜襲用。殺人放火。舊名辭也。新名辭則曰獨立自治。狐群狗黨。舊名辭也。新名辭則曰武力統一。鑽營奔競。舊名辭也。新名辭則曰政府法團〔illegible〕新名辭則曰運動宣傳。由此觀之。中華民國雖不能革其舊染之污而自新。然其所用名辭。固未嘗不日日新又日新也。

小說一　宮粉紅（卅七）　（恭弟）

俄而有一人頭。凸現於窗之半。其人頭爲光禿的。月亮照之。覺朱唇玉貌。大類風流絕世之尼姑。伊何人。伊何人。本寺小沙彌。其名曰慧珠者是也。紅兒大喜〔illegible〕議手添一個重要人物。足以張吾軍〔illegible〕此窗也。必有濟。躍而起。手招之。胡能入。此時紅兒有杜。杜爲鐵。鐵擋之。鐵擋之〔illegible〕奏技矣。彼乃出其八洞賓武之絕技。鑽其劍指。鼓濟力。猛一琢。偪逼一聲。立斷其窗杜。杜雖折。上下半截。猶除插於石孔。彼又出纖纖之手。如捏鳳仙花莖然。鐵粉霏霏。落地下。一杜旣折。數杜尙存。人首不能通過。則更扭而曲之。如蝶穿寶塔形。隨拔隨落。洞然大開。慧珠飛以入。紅兒介紹於四人。爲說明其原委。且曰。此袖珍冊。此百合匙。皆小沙彌物也。儂今不之曰沙彌。而稱之曰弟郞。儂不特自稱之曰弟郞。其願吾姊吾妹。皆渾然稱之曰弟郞。加入盟團。同心禦侮。以圖出險。諸姊妹於意云何。皆歛然應曰諾。於是羅拜窗前。焚香祝天。結爲異姓手足。慧珠獻策曰。好僧昨日詣華山。衆謂其師〔illegible〕僧無比〔illegible〕有人〔illegible〕當返〔illegible〕急〔illegible〕天賜我〔illegible〕良機〔illegible〕不於今〔illegible〕後〔illegible〕爲計。諸姊妹能立刻成否。皆應之曰能。慧珠復問曰〔illegible〕是也〔illegible〕當爲嚮導。一路可保無虞。惟好僧雖不在〔illegible〕其部下有番僧多名。均有勇力〔illegible〕者符咒〔illegible〕風聲走漏。罕起而兜截我〔illegible〕凡〔illegible〕事則立即安所〔illegible〕大〔illegible〕死〔illegible〕不逃亦死。智者必出於逃〔illegible〕死中求〔illegible〕或有一生之路也〔illegible〕鬬亦死。不鬬亦死〔illegible〕勇者必出於鬬。以其於百敗中。容或〔illegible〕一勝之機也。況夫邪不能勝正。惡不能敵善。此有天道焉。彼番僧者。縱能逞妖符。持毒咒。吾人但以貞正之心理。轟烈之舉動。格而當之。奇門左道。詎能爲。小妹不才。固亦嘗於槍林彈雨中。獨當一面者。仗諸姊妹威靈。當一一手刃之。（未完）

小說二　肥娘奇遇（百壹二）　（是夢）

郞聞此言。亦惟有致謝方某。其轉求〔illegible〕國丞提拔而已〔illegible〕注意於其之果爲何如〔illegible〕其官位之大。又至於何等〔illegible〕以李劍白曾登門奉東撫命。來爲其妹看相。而東撫用意。李劍白亦無從探悉。三郞滿腹疑團。久未能破。是日與方某談話時。查此事之眞相〔illegible〕此事〔illegible〕方某〔illegible〕亦無驚訝之色。似不甚以爲介意也〔illegible〕但曰。李劍白與兄爲素識者乎〔illegible〕郞曰然。吾妹之父執輩也〔illegible〕然則李劍白亦不必以誑語欺兄〔illegible〕吾亦曾見其人〔illegible〕其常出入於撫署〔illegible〕但是否奉撫憲命。來爲令妹論相〔illegible〕吾不得而知〔illegible〕或者果有其事〔illegible〕則必爲令妹幸運之來矣〔illegible〕容吾再爲兄查訪之〔illegible〕三郞以方某答言如此〔illegible〕可定〔illegible〕如有其事〔illegible〕則亦惟有〔illegible〕亦以爲某爵不知此事眞相〔illegible〕其代爲查訪而已〔illegible〕其者時北京拳亂事發〔illegible〕至京津爲〔illegible〕聯軍所踞〔illegible〕東撫與兩江兩湖督軍〔illegible〕聯同保障東南〔illegible〕方某亦奉派要差〔illegible〕事〔illegible〕爲傑怨〔illegible〕惟稍有暇時〔illegible〕仍到叁郞寓所晤談〔illegible〕叁郞亦藉以探悉〔illegible〕故鄉消息〔illegible〕知京津間雖有亂事〔illegible〕而其鄉居尙未波及〔illegible〕叁郞諸弟〔illegible〕久已由津門避回鄉中〔illegible〕心亦稍安〔illegible〕旅居無事〔illegible〕仍日教肥娘習技而已〔illegible〕無何〔illegible〕而東撫調任之命下〔illegible〕（未完）

說叢　龍山芳草錄（四八）　（瀟稀風雪）

徐徐言曰〔illegible〕翁之病〔illegible〕爲喇嘛所累無疑〔illegible〕然咒之效力〔illegible〕祇能使精神反常〔illegible〕不能使神經錯〔illegible〕

廣新織造廠啓

優勝劣敗天演公例。商戰更宜力爭。本廠勝中近日對於貨物優劣加意分別。本公司爲挽回利權。設廠織造多年。所織線衫線襪久爲中外實業界所歡迎。南洋各埠名優等證書可知名不虛傳。近在歐美動及本國各廠定購上等原料將求織造〔illegible〕

〔illegible〕

德源

副辦各國名廠點相〔illegible〕千片藥料紙料〔illegible〕電風扇像電〔illegible〕行價格相宜

〔illegible〕

後譯華英文件

〔illegible〕

〔illegible〕治外科喉〔illegible〕的（解毒水

佛山〔illegible〕老號〔illegible〕

〔illegible〕

香港代理處

〔illegible〕

利賓火險寶號公司自壹千八百三十八年建設垂今八十餘年〔illegible〕

香港通濟隆公司

〔illegible〕

香安保險有限公司

〔illegible〕

談叢　歷山　（諷庵）

帝紀。舜耕歷山。蒲州河東縣雷首山一名中條山。亦名歷山。水經注。河東郡南歷山。舜耕處。有舜井。嬀汭二水出焉。是歷山昭然在河東也。而山東復有歷山。二在歷城。圖記云。齊之南山爲歷山。故名其縣曰歷城。城南有歷山。頂有舜廟。又有舜井。水甘洌。汲者甚多〔illegible〕在濮州。水經注。雷澤西南十小山。謂之歷山。澤之東北有陶墟〔illegible〕郭緣生言舜耕陶所〔illegible〕又有雷澤在菏澤之北〔illegible〕有姚墟與雷澤〔illegible〕據此則歷山之見於齊者〔illegible〕有三矣。考古家悉言之鑿鑿〔illegible〕謂爲帝舜遺蹟〔illegible〕然〔illegible〕無從稽考〔illegible〕河東曾爲冀都〔illegible〕地舜〔illegible〕都〔illegible〕歷山在是〔illegible〕似無疑義〔illegible〕歷城濮州〔illegible〕恐出於後人附會也〔illegible〕河東即山西蒲州府。今爲永濟縣〔illegible〕

昭君墓　社〔illegible〕部詩曰。獨留靑塚向黃昏〔illegible〕世遂謂昭君墓爲靑塚。并謂墓對黃昏村。好事者復傳會其說〔illegible〕載之志乘〔illegible〕以爲信而有徵矣。余在歸化〔illegible〕曾至其地〔illegible〕去城可二十里〔illegible〕見土墩一〔illegible〕高四丈〔illegible〕廣〔illegible〕及畝〔illegible〕石碑一〔illegible〕長方式〔illegible〕字已漫患。旁無草木。亦無村落。浩浩平沙〔illegible〕荒涼特甚。非獨靑塚黃昏村之說〔illegible〕盡屬子虛〔illegible〕即〔illegible〕漁洋居易錄所謂塚前石虎石獅〔illegible〕種種〔illegible〕方亭畫佛等〔illegible〕悉本之見〔illegible〕大抵代遠年湮〔illegible〕古迹傳聞〔illegible〕每多失實〔illegible〕無足怪也〔illegible〕包頭鎭〔illegible〕距歸化〔illegible〕四百餘里〔illegible〕五原縣〔illegible〕距歸化七百餘里〔illegible〕均有昭君墓〔illegible〕北荒凉與歸化無異〔illegible〕孰眞孰僞〔illegible〕亦無有能辨之者〔illegible〕東門外有高〔illegible〕

聯話　（予之）

乞丐的聯　杭州熙春橋傍小菜場內〔illegible〕昨有一丐〔illegible〕年約三〔illegible〕餘歲〔illegible〕門焊炭在牆上塗寫聯對〔illegible〕語雖狂大〔illegible〕志亦孤高〔illegible〕彷亦斯文落拓之流〔illegible〕聯曰〔illegible〕可憐那赫赫偉人〔illegible〕爲〔illegible〕北申持〔illegible〕爭利爭權自尋苦惱〔illegible〕莫看我區區乞丐〔illegible〕其東西不愛無家無累落得逍遙〔illegible〕

議長的聯　〔illegible〕象山縣議〔illegible〕因〔illegible〕執參事〔illegible〕延會名〔illegible〕自成立迄今〔illegible〕已屆十〔illegible〕閉會〔illegible〕期〔illegible〕而設會〔illegible〕將〔illegible〕出〔illegible〕人撰成諧聯一對〔illegible〕暗正副議長〔illegible〕時傳爲笑談〔illegible〕其聯日〔illegible〕王謝舊〔illegible〕力〔illegible〕財神〔illegible〕雖博頭銜號空殼〔illegible〕因議長〔illegible〕自稱空殼議長〔illegible〕下聯曰〔illegible〕申韓新法〔illegible〕畢成烟鬼〔illegible〕爲担心中毒虛驚〔illegible〕因副議長韓萬梁吃食鴉片被人控訐故云〔illegible〕

功本（？）　翠樓情幟（卷七三）　（老聽）

轉中板〔illegible〕雪樓唱〔illegible〕你說道。出門探友全兒〔illegible〕誑語〔illegible〕昨〔illegible〕裡。有一位〔illegible〕先生到此〔illegible〕多時〔illegible〕他本是。〔illegible〕你的嫖飲爲友〔illegible〕也〔illegible〕認識〔illegible〕却是個〔illegible〕裁片走狗全爲飲食〔illegible〕倘到時。奴是個〔illegible〕剛到書房聽他〔illegible〕語〔illegible〕並〔illegible〕是〔illegible〕談論古只說風月〔illegible〕歡娛〔illegible〕到後〔illegible〕他就把花賞〔illegible〕說起〔illegible〕小紅樓〔illegible〕倘〔illegible〕名〔illegible〕你就記在懷思〔illegible〕叫得他〔illegible〕再落靑樓還要問你〔illegible〕消息〔illegible〕白先生遮瞞〔illegible〕道出城〔illegible〕昨晚夜〔illegible〕久別相逢一〔illegible〕約你同去你卻不肯〔illegible〕延遲〔illegible〕喚張升〔illegible〕替你定難捨〔illegible〕難離〔illegible〕到夜深〔illegible〕見你未歸奴就終宵〔illegible〕掛起〔illegible〕天亮時〔illegible〕進來問〔illegible〕候你還是歸步〔illegible〕遲〔illegible〕運〔illegible〕轉瞬〔illegible〕都不見出〔illegible〕踪跡〔illegible〕奴爲他〔illegible〕出城〔illegible〕你才肯〔illegible〕回歸〔illegible〕到此時〔illegible〕睡夢中還把小紅心記〔illegible〕見了奴〔illegible〕還當〔illegible〕是小紅你眞是如醉〔illegible〕如癡〔illegible〕可惜你〔illegible〕被淫朋引去你心猿〔illegible〕馬意〔illegible〕只恐怕〔illegible〕從此情海再墮〔illegible〕是難以自持〔illegible〕勸公子〔illegible〕快把那閒情〔illegible〕收拾〔illegible〕免令老爺知到〔illegible〕你〔illegible〕罪過難辭〔illegible〕劉稚美白）這個嗎〔illegible〕（滾花）（唱）聽他言來〔illegible〕被他盡知踪跡〔illegible〕定是张升洩漏〔illegible〕我又怎樣推辭〔illegible〕（未完）

談屑

陳烱明執邦平力辭長粵〔illegible〕而岑春萱張其皇又力辭長桂〔illegible〕兩粵治安〔illegible〕竟無人願負其責〔illegible〕此究是何景象〔illegible〕

本字房有利羣軒　〔illegible〕藥〔illegible〕賣

兩粵人民皆同陷於水深火熱之中〔illegible〕而亟待拯救〔illegible〕然兩粵已無政府〔illegible〕同處水深火熱中之兩粵人民〔illegible〕將向何處呼籲〔illegible〕日言自治〔illegible〕其結果適成自亂〔illegible〕盜賊橫行〔illegible〕民軍肆虐〔illegible〕而驕兵悍卒〔illegible〕又從而騷擾之〔illegible〕長此以往〔illegible〕兩粵人民〔illegible〕眞無噍類矣〔illegible〕（創）

永安有限公司

減價七天

由舊歷五月廿弍日起至又五月拾弍日止
由新歷六月廿七號起至七月十六號止

〔illegible〕

華陀再世
醫學超羣
外科手術
畢生不忘
名家醫術
領神傷袖
拯救外科技
療傷

〔illegible〕

提防假冒
張大鵬
止痛白藥丸

本中醫生在港懸壺〔illegible〕餘年〔illegible〕信惠顧日多〔illegible〕近因有人冒〔illegible〕數影射〔illegible〕本醫生〔illegible〕并藥丸〔illegible〕告白〔illegible〕狡猾〔illegible〕碍本醫生名譽〔illegible〕前經稟准〔illegible〕英政府〔illegible〕生肖像爲商標〔illegible〕大馬路〔illegible〕七號〔illegible〕中醫生張大鵬〔illegible〕

本館獨一間 無分枝別處 香港有影射 省城有假冒

扶元搜毒藥膠

〔illegible〕

廣芝蘭

〔illegible〕電話二三八五

備何妝奁〔illegible〕

〔illegible〕

聲明告白

〔illegible〕

二十天大減價
舊歷五月廿五至閏五月十五日
各貨大減價
〔illegible〕

大減價
由五月二十日起至又五月二十日止
〔illegible〕

〔illegible〕始創〔illegible〕